

# 代謝症候群防治計畫

## VPN登錄及常見問題說明

報告單位：健保署南區業務組  
報告日期：112年3月24日



關懷、信賴、品質、效率

# 大綱

1

代謝症候群防治計畫內容

2

收案資料VPN登錄簡介

3

執行面相關問題說明



衛生福利部中央健康保險署

南區業務組

NATIONAL HEALTH INSURANCE ADMINISTRATION-  
SOUTHERN DIVISION, MINISTRY OF HEALTH AND WELFARE

# 112年代謝症候群防治計畫修正重點

01

## 收案條件增列

糖尿病前期之個案

HbA1c : 5.7%~6.4%

02

每一診所收案人數上限為**200名**

包含前一年度延續收案個案

03

## 結案條件增列

收案個案已達一年且收案評估時未達標準值的管理項目，任一項皆未有進步者

04

縮短追蹤管理間隔為**10週(≥70天)**

且須追蹤三次(含)以上才可申報年度評估費用

05

## 獎勵費

調整診所品質獎勵費

品質指標改善率得分計算

增列個案績優改善獎勵費

06

## 收案評估調整內含檢驗項目

可採收案日前3個月(90天)

內之檢驗檢查數據

07

## 退場機制增加

參與計畫滿1年之診所，當年底收案滿6個月之個案，其代謝症候群指標皆無改善，應自通知終止日起退出，次年度不得再參加



衛生福利部中央健康保險署

南區業務組

NATIONAL HEALTH INSURANCE ADMINISTRATION-  
SOUTHERN DIVISION, MINISTRY OF HEALTH AND WELFARE

# 全民健康保險代謝症候群防治計畫

## 計畫重點



◆111年6月20日公告  
112年2月13日修正公告

## 專款經費

◆西醫基層總額3.08億  
西醫基層總額6.16億

## 參與計畫需要什麼資格



診所資格：辦理成人預防保健服務之西醫診所

醫師資格：家庭醫學科、內科專科、執行成人預防保健資格、糖尿病共照  
網認證之醫師或完成本計畫訓練4小時並取得認證

參與診所或醫師參與計畫日起前2年，無特管法第38至40條所列違規情事

透過本計畫結合疾病前期之危險因子防治，藉由醫療人員指導增進病人自我健康管理識能，期達到慢性病防治目的，減輕後續健保醫療資源負擔並提升給付效率。

P 7501 C  
收案評估費  
900點

(已含6項檢查項目點數)

10週

P 7502 C  
追蹤管理費  
200點  
每年最多申報3次

10週

P 7503 C  
年度評估費  
500點



衛生福利部中央健康保險署  
南區業務組  
NATIONAL HEALTH INSURANCE ADMINISTRATION-  
SOUTHERN DIVISION, MINISTRY OF HEALTH AND WELFARE

# 什麼條件的病人能收案



腰 圍

男性 $\geq 90$ 公分  
女性 $\geq 80$ 公分  
或身體質量指數  
(kg/m<sup>2</sup>)BMI $\geq 27$



飯前血糖值(AC)

$\geq 100$ mg/dl  
或已使用藥物治療

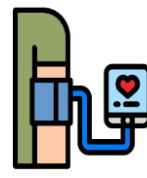

血壓值

收縮壓 $\geq 130$ mmHg  
舒張壓 $\geq 85$ mmHg  
或已使用藥物治療



三酸甘油脂值(TG)

$\geq 150$ mg/dl  
或已使用藥物治療



高密度脂蛋白  
膽固醇值(HDL)

男 $< 40$ mg/dl  
女 $< 50$ mg/dl  
或已使用藥物治療

## 20歲至64歲之保險對象

1.符合代謝症候群指標**任三項者**

2.符合糖尿病前期定義者:HbA1c:5.7%~6.4%

※每一診所收案人數上限為**200名(包含前一年度延續收案個案)**

**不得與DM及DKD重複收案或與其他特約醫事服務機構重複收案**

**收案名單須登錄於健保資訊網服務系統(VPN)**

# 可以申報的費用1-新收案費用

收案評估 P7501C/900點

●同一病人於同一院所僅得申報一次

- 支付點數包含代謝症候群及糖尿病前期相關之檢查檢驗項目(三酸甘油酯、高密度脂蛋白膽固醇或低密度脂蛋白膽固醇、空腹血糖或糖化血紅素、總膽固醇)。
- 檢查檢驗項目數據得採用收案日前3個月(90天)內之數據(含成健檢查)。
- 須申報4組不計價之醫令:三酸甘油酯、HDL或LDL、AC或HbA1c、總膽固醇，且須如實填報醫令代碼之實際執行時間

# 新收案需執行的項目

## ● 收案所需執行項目

- 1 個案收案資料確認  
(基本檢驗數據)
- 2 配合管理所需規劃  
補充檢驗檢查項目
- 3 告知個案計畫  
管理流程及收案
- 4 慢性病風險計算及評估
- 5 風險因子評估  
(菸癮、運動、飲食、腰圍、BMI、三高)
- 6 個案健康指導及衛教  
(菸癮、運動、飲食)
- 7 血壓量測之722指導
- 8 醫病共議改善目標  
(如腰圍、體重、血壓、飯前血糖或糖化血紅素、三酸甘油脂、高密度或低密度脂蛋白膽固醇)
- 9 完成疾病管理紀錄表  
交付病人
- 10 個案健康行為及檢驗檢查值  
上傳VPN系統

**代謝症候群疾病管理紀錄表(交付收案對象)**

病人姓名 \_\_\_\_\_ □收案評估/□年度評估 年 月 日

基本資料與生活習慣		得到慢性病的風險(僅需收案時評估)	
1. 身高: _____ 公分	2. 體重: _____ 公斤	項目	風險程度
3. 運動: □1. 無 □2. 偶爾 □3. 經常(每週3次, 1次30分鐘)	4. 抽菸: □1. 無 □2. 偶爾 □3. 平均一天約吸10支菸以下 □4. 平均一天約吸10支菸(含)以上	冠心病	□高 □中 □低 □不適用
5. 嚼檳榔: □1. 無 □2. 偶爾 □3. 經常		糖尿病	□高 □中 □低 □不適用
		高血壓	□高 □中 □低 □不適用
		腦中風	□高 □中 □低 □不適用
		心血管不良事件	□高 □中 □低 □不適用

代謝症候群五大指標及身體質量指數(參考值)

□腰圍: \_\_\_\_\_ 公分 (男性 $\geq 90$ 公分, 女性 $\geq 80$ 公分)

□飯前血糖值: \_\_\_\_\_ mg/dL ( $\geq 100$ mg/dL)

□血壓: 收縮壓 \_\_\_\_\_ mmHg、舒張壓 \_\_\_\_\_ mmHg (收縮壓 $\geq 130$ mmHg, 舒張壓 $\geq 85$ mmHg)

□三酸甘油脂值: \_\_\_\_\_ mg/dL ( $\geq 150$ mg/dL)

□高密度脂蛋白膽固醇值: \_\_\_\_\_ mg/dL (男性 $< 40$ mg/dL, 女性 $< 50$ mg/dL)

□身體質量指數(kg/m<sup>2</sup>)BMI: \_\_\_\_\_ ( $\geq 27$ )

疾病管理指引(醫師對病人說明治療用藥外, 亦須改善危險因子的重要性)

□戒菸(吸菸 $\geq 10$ 支/日或尼古丁成癮度 $\geq 4$ 可轉介)

□戒菸指導( $< 10$ 支/日或尼古丁成癮度 $< 4$ 分或無戒菸意願)

□戒菸服務( $\geq 10$ 支/日或尼古丁成癮度 $\geq 4$ 分): □戒菸用藥/衛教 □同意轉介戒菸機構

□戒檳(6個月內有嚼檳榔)

□戒檳目標: \_\_\_\_\_ 年 \_\_\_\_\_ 月 \_\_\_\_\_ 日前戒除檳榔 □安排口腔黏膜檢查: \_\_\_\_\_ 年 \_\_\_\_\_ 月

□每日建議攝取熱量:(大卡/天): □1200 □1500 □1800 □2000 □其他(\_\_\_\_\_)

□盡量減少油、炸物、甜食、鹽、含糖飲料、其他(\_\_\_\_\_)

□運動建議: 每週累積150分鐘中等強度運動(活動時仍可交談, 但無法唱歌)

□健走 □游泳 □網球 □羽毛球 □桌球 □排球 □騎腳踏車

□跳舞 □太極拳 □瑜珈 □健身操 □其他(\_\_\_\_\_)

□想達成的腰圍及體重: 腰圍 \_\_\_\_\_ 公分、體重 \_\_\_\_\_ 公斤

□量血壓: 指導722量測

□其他叮嚀: (1) □飯前血糖或糖化血紅素個人目標值: \_\_\_\_\_ mg/dL(%)、  
(2) □三酸甘油脂個人目標值: \_\_\_\_\_ mg/dL、  
(3) □高密度或低密度脂蛋白膽固醇個人目標值: \_\_\_\_\_ mg/dL

診所, 建議回診日期 年 月 日

※本表請參照國民健康署提供之「代謝症候群管理計畫照護流程與指導手冊」執行。





# 可以申報的費用2-追蹤管理費用

## 追蹤管理 P7502C/200 點

- 除檢驗檢查項目由西醫基層總額一般服務預算支應外，其餘費用業已包含於本項所訂點數。
- 申報「收案評估費」後，至少須間隔**10週(≥70天)**，方能申報本項費用，每年度最多申報3次，每次間隔至少**10週(≥70天)**。
- 同一個案於全民健康保險家庭醫師整合性照護計畫、全民健康保險醫療給付改善方案(包括糖尿病及初期慢性腎臟病照護整合方案之初期慢性腎臟病收案對象)之收案者，**不得重複申報該計畫個案管理費及本項費用**。如有重複支付，將於年度結束後，核扣該項費用。



# 可以申報的費用3-年度評估費用

年度評估 P7503C/500 點

- 除檢驗檢查項目由西醫基層總額一般服務預算支應外，其餘費用業已包含於本項所訂點數。
- 申報「追蹤管理費」後，至少須間隔**10週(≥70天)**，且限申報追蹤管理費三次(含)以上始得申報本項費用，每年度最多申報1次。
- 結案原因為失聯、死亡或拒絕收案者，不得申報費用。



# 獎勵項目



診所品質獎勵費

新發現個案獎勵費

個案進步獎勵費

個案績優改善獎勵費

戒菸戒檳榔獎勵費(國健署支應)

**個案績優改善獎勵費：**個案於年度評估，下列任三項指標達標準值，且收案6個月後至結案日前，個案無三高用藥紀錄且結案者，每一個案獎勵1,000點，同一個案獎勵一次。  
本項獎勵個案不得與「個案進步獎勵費」重複支付



腰 圍

男性<90公分  
女性<80公分  
或身體質量指數  
(kg/m<sup>2</sup>)BMI<27



飯前血糖值(AC)

<100mg/dL  
或醣化血紅素  
(HbA1c) : <5.7%

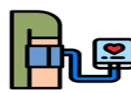

血壓值

收縮壓<130mmHg  
且舒張壓<85mmHg



三酸甘油脂值(TG)

<150mg/dL



高密度脂蛋白  
膽固醇值(HDL)

男性≥40mg/dL  
女性≥50mg/dL

或低密度脂蛋白  
膽固醇值(LDL)  
<130mg/dL



衛生福利部中央健康保險署

南區業務組  
NATIONAL HEALTH INSURANCE ADMINISTRATION-  
SOUTHERN DIVISION, MINISTRY OF HEALTH AND WELFARE

# 如何申請加入2-1

## VPN線上申請：醫務行政\特約機構作業\試辦計畫

The screenshot shows a web application interface for medical administrative tasks. On the left is a sidebar menu with various system options. The main area displays a form for applying for a trial plan.

**Left Sidebar Menu:**

- QMA試辦計畫
- QN3牙醫感管評核
- QP6防疫家用快篩試劑管控系統
- QVT呼吸照護子系統
- RCM醫療費用子系統共用
- REF專審輔助子系統
- RFD財務介面子系統
- VPN健保資訊網服務系統
- HMA醫務行政** (highlighted with a red box)
- E0100連線資料維護
- E0200看診資料及掛號費維護
- E0215醫院整合看診資料作業
- E0400藥服費合理量資料維護
- E0500醫事機構線上續約作業
- E2000特約機構作業** (highlighted with a red box)
- E5100醫事機構試辦計畫線上E
- HMD藥價調查

**Main Content Area:**

- Top header: 醫事機構試辦計畫線上申請作業 (highlighted with a red box)
- Form sections:
  - 基本資料
  - 看診資料及掛號費
  - 特約機構案件查詢作業
  - 休診作業
  - 醫事人員
  - 服務項目
  - 試辦計畫 (highlighted with a red box)
  - 窗口聯絡人
  - 特殊設備
- Form fields:
  - 醫事機構代碼: (text input)
  - 醫事機構簡稱: (text input)
  - 試辦計畫: (dropdown menu with a blue bar)
- Buttons: 申請, 回前畫面

**Red Text Annotation:** 點選HU：代謝症候群防治計畫 (Click on HU: Metabolic Syndrome Prevention Plan)

# 如何申請加入2-2

## 3個工作天後查看是否核定通過

試辦計畫線上維護作業_參與人員型			
基本資料	醫事機構代碼		申請日期: 112/02/15
看診資料及掛號費	聯絡人姓名:		聯絡電話:
特約機構案件查詢作業	電子郵件:		
休診作業	計畫名稱:	HU - 代謝症候群防治計畫	案件編號: 411202000098
醫事人員	計畫生效起日:	112/02/14	核定註記: 已核定
服務項目	計畫生效迄日:		不同意原因:
試辦計畫	計畫註記:		備註: 該衛生所自840301起即辦理成人預防保健業務。
窗口聯絡人	提示說明		
特殊設備	上傳檔案1		檔案上傳
病床	上傳檔案2		檔案上傳
報備支援	上傳檔案3		檔案上傳
院長信箱確認碼作業	提示說明:		

醫務行政\特約機構作業\試辦計畫\特約機構案件查詢作業



# VPN登錄系統簡介(1)

IWP2機構管理者作業	<input type="checkbox"/>	[電子化專業審查系統]:全部功能	未申請
3200健保服務申請作業	<input type="checkbox"/>	[事前審查]:全部功能	未申請
3100使用者維護作業			
3300使用者授權管理作業		[試辦計畫資料維護]:居家醫療整合照護計畫案件	已核可
QB1事前審查	<input type="checkbox"/>	申請	
QB2義肢申請作業			
QB3居家照護(一般照護/安寧照護)	<input checked="" type="checkbox"/>	代謝症候群防治計畫	未申請

## 申請登錄「代謝症候群防治計畫」VPN功能

- ◆ VPN進入→機構管理者作業→健保服務申請作業  
勾選V申請「全民健康保險代謝症候群防治計畫」

# VPN登錄系統簡介(2)

使用者授權管理

查詢條件: 業務別 [QMZ] 代謝症候群防治計畫 [匯入...]

授權	業務代號	業務別	機構使用者	身分證號
<input type="checkbox"/>	QMZ	代謝症候群防治計畫	何	S12
<input type="checkbox"/>	QMZ	代謝症候群防治計畫	林	R22
<input type="checkbox"/>	QMZ	代謝症候群防治計畫	許	Q12
<input type="checkbox"/>	QMZ	代謝症候群防治計畫	許	N22
<input type="checkbox"/>	QMZ	代謝症候群防治計畫	陳	D12
<input type="checkbox"/>	QMZ	代謝症候群防治計畫	黃	R12
<input type="checkbox"/>	QMZ	代謝症候群防治計畫	黃	R22
<input type="checkbox"/>	QMZ	代謝症候群防治計畫	葉	R12
<input type="checkbox"/>	QMZ	代謝症候群防治計畫	鍾	S12

勾選V授權的人員，才有權限登錄VPN資料

◆VPN進入→機構管理者作業→使用者授權作業

# VPN登錄系統簡介(3)

## ◆我的首頁 > 代謝症候群防治計畫 > 個案登錄

我的首頁

服務項目

試辦計畫對外資料回饋

以病人為中心資訊整合平台

代謝症候群防治計畫

個案藥材追蹤管理系統

中醫特定疾病門診照護

現行作業區

個案登錄

個案查詢

「全民健康保險代謝症候群防治計畫」VPN個案登錄系統畫面

醫事機構代號 3501200000 臺北虛擬診

身分證號

出生日期 (民國年/月/日)

個案基本資料

新增 更正 刪除 最新一筆查詢 清除

\*姓名

\*性別 ☐男 ☐女

前次就醫日期

\*醫師身分證號

\*收案/追蹤/年度評估日期

追蹤方式

醫師姓名

\*診療階段

0 新收案

1 追蹤管理

2 年度評估

1 電話追蹤

2 訪視

3 回診

危險因子

危險因子

1. 抽煙: ☐無 ☐偶爾 ☐每天約吸10支菸以下 ☐平均一天約吸10支菸(含)以上

2. 嗜檳榔: ☐無 ☐偶爾交際應酬 ☐經常嚼或習慣在嚼

3-1. 嚼檳榔現況: ☐偶爾嚼(每週>0天, ≤2天) ☐經常嚼(每週>2天以上) ☐已停止嚼檳

3-2. 嚼檳榔原因: ☐社交 ☐提神專注 ☐習慣想嚼 ☐壓力情緒 ☐禦寒 ☐解渴

- ◆ 登錄之個案已被DM或DKD照護，系統即無法再收案。
- ◆ 診療階段可選擇新收案、追蹤管理及年度評估。
- ◆ 追蹤管理時追蹤方式可選擇電話追蹤、訪視及回診。



# VPN登錄系統簡介(4)

檢查數據

檢查數據

*檢查日期	<input type="text"/>		
*身高(cm)	<input type="text"/>	(cm)	
*腰圍(cm)	<input type="text"/>	(cm)	
*收縮壓(mmHg)	<input type="text"/>	(mmHg)	
*血壓值來源	<input type="radio"/> 非診間量測 <input type="radio"/> 診間量測		
飯前血糖值(mg/dl)	<input type="text"/>	(mg/dl)	
三酸甘油酯(mg/dl)	<input type="text"/>	(mg/dl)	
高密度脂蛋白膽固醇值(mg/dl)	<input type="text"/>	(mg/dl)	
糖化血紅素(%)	<input type="text"/>	(%)	
*體重(kg)	<input type="text"/>	(kg)	
身體質量指數BMI(kg/m2)	<input type="text"/>	(kg/m2)	
*舒張壓(mmHg)	<input type="text"/>	(mmHg)	
*降血壓藥物	<input type="radio"/> 有 <input type="radio"/> 無		
*降血糖藥物	<input type="radio"/> 有 <input type="radio"/> 無		
*降血脂藥物	<input type="radio"/> 有 <input type="radio"/> 無		
低密度脂蛋白膽固醇值(mg/dl)	<input type="text"/>	(mg/dl)	
總膽固醇值(mg/dl)	<input type="text"/>	(mg/dl)	

提醒：代謝症候群防治計畫收案條件如下：

1.符合下列代謝症候群指標任三項者：

(1)腰圍：男性 $\geq 90$ 公分，女性 $\geq 80$ 公分或BMI $\geq 27$ 。

(2)收縮壓 $\geq 130$ mmHg或舒張壓 $\geq 85$ mmHg，或降血壓藥物為有。

(3)飯前血糖值 $\geq 100$ mg/dL，或降血糖藥物為有。

(4)三酸甘油酯 $\geq 150$ mg/dL，或降血脂藥物為有。

(5)高密度脂蛋白膽固醇值：男性 $< 40$ mg/dL，女性 $< 50$ mg/dL，或降血脂藥物為有。

2.符合糖尿病前期定義者：糖化血紅素：5.7~6.4%。

【飯前血糖值、三酸甘油酯、高密度脂蛋白膽固醇值、總膽固醇值，於新收案診療階段時皆需填列】

【低密度脂蛋白膽固醇值於新收案診療階段，高密度脂蛋白膽固醇值男性 $< 40$ mg/dL，女性 $< 50$ mg/dL者可選填】

【糖化血紅素於新收案診療階段，如飯前血糖值 $\geq 100$ mg/dL需填列】

提醒代謝症候群防治計畫收案條件

新收案須填列：1.飯前血糖值(飯前血糖異常或糖尿病前期者須填HbA1c)  
2.三酸甘油酯值  
3.高密度脂蛋白膽固醇值(HDL異常者可選填LDL)  
4.總膽固醇值

- ◆收案及追蹤管理相關檢驗可採用前3個月(90天)內之數據，  
但檢驗日期不得與前次追蹤或收案日期相同。

# VPN登錄系統簡介(5)

慢性疾病風險值	冠心病: <input type="text"/> %	慢性疾病風險值	慢性疾病風險評估平台
	糖尿病: <input type="text"/> %		
	高血壓: <input type="text"/> %		
	腦中風: <input type="text"/> %		
	心血管不良事件: <input type="text"/> %		
疾病管理指引	戒菸1: <input type="radio"/> 戒菸指導(無意願戒菸或<10支/日或尼古丁成癮<4分) <input type="radio"/> 戒菸服務(≥10支/日或尼古丁成癮≥4分)	疾病管理指引	戒菸、戒癮 每日建議熱量 運動建議 722血壓量測指導
	戒菸2: <input type="radio"/> 戒菸用藥/衛教 <input type="radio"/> 同意轉介		
	嚼檳史: <input type="text"/> (年)		
	嚼檳現況: <input type="radio"/> 偶爾嚼(每週>0天, ≤2天) <input type="radio"/> 經常嚼(每週>2天以上) <input type="radio"/> 停止嚼		
	嚼檳原因: <input type="checkbox"/> 社交 <input type="checkbox"/> 提神專注 <input type="checkbox"/> 習慣想嚼 <input type="checkbox"/> 壓力情緒 <input type="checkbox"/> 禦寒 <input type="checkbox"/> 解渴		
	戒檳指導: <input type="checkbox"/> 評估、強化戒檳動機 <input type="checkbox"/> 指導戒檳技巧 <input type="checkbox"/> 討論設定戒檳目標 <input type="checkbox"/> 支持行為改變 <input type="checkbox"/> 安排口腔黏膜檢查		
	每日建議熱量: <input type="radio"/> 1200大卡/天 <input type="radio"/> 1500大卡/天 <input type="radio"/> 1800大卡/天 <input type="radio"/> 2000大卡/天 <input type="radio"/> 其他 <input type="text"/> 大卡/天		
	運動建議: <input type="checkbox"/> 健走 <input type="checkbox"/> 游泳 <input type="checkbox"/> 網球 <input type="checkbox"/> 羽毛球 <input type="checkbox"/> 桌球 <input type="checkbox"/> 排球 <input type="checkbox"/> 太極拳 <input type="checkbox"/> 跳舞		
	<input type="checkbox"/> 騎腳踏車 <input type="checkbox"/> 瑜珈 <input type="checkbox"/> 健身操 <input type="checkbox"/> 其他 <input type="text"/>		
	722血壓量測指導: <input type="radio"/> 有 <input type="radio"/> 無		



# VPN登錄系統簡介(6)

腰圍:	<input type="text"/>	(cm)		
體重:	<input type="text"/>	(kg)		
飯前血糖:	<input type="text"/>	(mg/dl)		
目標值	三酸甘油脂:	<input type="text"/>	(mg/dl)	目標值 醫病共同訂定
	低密度脂蛋白膽固醇:	<input type="text"/>	(mg/dl)	
	高密度脂蛋白膽固醇值:	<input type="text"/>	(mg/dl)	
	糖化血紅素(%):	<input type="text"/>	%	
戒煙指導申報費用	<input type="radio"/> 是 <input type="radio"/> 否			
結案資料				
結案日期	<input type="text"/>			
結案原因	<input type="text"/>			
結案原因				
最新一筆查詢 清除				

- 1.個案經介入管理後，經個案管理評估已非代謝症候群患者
- 2.病情變化無法繼續接受本計畫之照護者或DM及DKD收案者
- 3.個案拒絕或失聯 $\geq 3$ 個月
- 4.個案死亡
- 5.收案個案已達一年且收案評估時未達標準值的管理項目，任一項皆未有進步者

# QA.醫師參與資格

樣態

Q

兼任醫師得否參加？

A

- 可以，只要符合資格，但同一醫師僅得以一處所參與本計畫，如已在原專任診所參加，就不可以兼任再參加。

# QA.病人收案條件

## 樣態

Q1

今年增加糖尿病前期病人可以收案，此類病人還要有另外二項代謝指標嗎？

A

- 符合代謝症候群指標任三項者
- 符合糖尿病前期定義者:HbA1c:5.7%~6.4%
- 擇一即可

Q2

DM或DKD病人可以收案嗎？

A

- 個案已被DM或DKD照護，VPN登錄系統即無法再收案。
- 收案個案因病情變化後被DM或DKD收案，即應結案。

# QA.病人收案條件

樣態

Q3

每一診所收案人數200名，是否包含前1年收案的？

A

200人包含前一年度收案未結案延續照護的個案

# QA.檢驗費用申報

樣態

Q

P7501C含那些檢驗項目?可否採用前3個月之數據?  
如何申報?

A

- 本計畫之6項檢驗費皆內含
- 可採用收案日前3個月內(90天)內之數據(含成人健檢)
- 須申報4組不計價之醫令:  
三酸甘油酯、HDL或LDL、AC或HbA1c、總膽固醇，  
且須如實填報醫令代碼之實際執行時間



# QA. 追蹤費用申報

樣態

Q

收案的個案同時也是家醫會員(或是CKD收案者)，可以申報P7502C追蹤管理費嗎？

A

- 個案如同時被家醫整合性照護計畫(或CKD)收案，不得申報P7502C追蹤管理費(可申報新收案及年度評估費)。
- 如有申報P7502C追蹤管理費，將於年度結束後，核扣該項費用。
- 惟VPN登錄系統仍需登錄追蹤管理資料。

# QA.醫療費用申報

## 樣態

Q

112年規範本計畫申報案件分類09，如當日併開藥(慢性病或感冒用藥)，該如何申報？

A

- 代謝症候群個案僅單純進行個案收案評估、追蹤管理或年度評估，而非因疾病看診者，案件分類「09：西醫其他專案」、特定治療項目代號(一)填EM：代謝症候群防治計畫，以就醫序號異常代碼「MSPT」申報費用。
- 如合併有開立慢性病用藥或感冒用藥，P碼則合併在04或01案件分類申報、特定治療項目代號(一)填EM：代謝症候群防治計畫。

# QA.VPN登錄

樣態

Q1

追蹤得採電話方式，VPN檢驗數據怎麼填？

A

- 如採電話方式進行追蹤諮詢，不必填抽血欄位檢驗值，但會有顯示未輸入。
- 1年得追蹤3次，至少追蹤1次收案評估未達標準之檢驗檢查項目或參採用藥收案之檢驗檢查項目
- 檢驗項目由西基總額一般服務預算支付(可核實申報)。
- 就醫序號異常代碼「MSPT」申報費用。

# QA.VPN登錄

樣態

Q2

年度評估需檢驗什麼項目？檢驗項目可以申報嗎？

A

- 年度評估VPN必填的檢驗項目為飯前血糖、三酸甘油脂、高密度脂蛋白膽固醇及收案評估未達標準之檢驗檢查項目或參採用藥收案之檢驗檢查項目。
- 檢驗項目由西基總額一般服務預算支付(可核實申報)。

Q3

追蹤及年度評估是否要跟收案是同一位醫師？

A

- 考量對收案對象完整追蹤管理，宜由同一位醫師執行，如有不可抗力因素，得由不同醫師提供。

# QA.VPN登錄

樣態

Q4

結案原因第3項：個案拒絕或失聯 $\geq 3$ 個月。是指失聯第3個月就要結案嗎？

A

- 失聯超過3個月以上就可以結案。

Q5

結案原因第5項：收案個案已達一年且收案評估時未達標準值的管理項目，任一項皆未有進步者。是指3項異常指標只有進步2項的就要結案嗎？

A

- 收案評估時未達標準值的項目全部都未有進步，才需結案

# QA.VPN登錄

## 樣態

Q6

VPN已登錄收案，但為何現在要登錄追蹤，「追蹤」的選項是灰色的不能點選？

A

- 系統會提示「資料尚未登打完成」，表示新收案的資料只存在暫存區，請檢視是否每個欄位皆有登打完整。
- 補齊資料後，追蹤的選項即可點選。

Q7

為何登錄「年度評估」資料失敗，出現「個案尚未符合年度評估階段，請先至追蹤管理階段登錄資料」

A

- VPN必須登錄追蹤3次後，才能登錄年度評估。

# 代謝症候群防治計畫相關資料

路徑：全球資訊網>健保服務>健保醫療計畫>全民健康保險代謝症候群防治計畫



問答集QA

## 全民健康保險代謝症候群防治計畫

- ▶ 全民健康保險代謝症候群防治計畫(112.02.13修正公告)   112.2.13修正公告
- ▶ 全民健康保險代謝症候群防治計畫附件2-資料表【參與全民健康保險代謝症候群防治計畫相關醫事人員資料表及認證書面資料影本】  
- ▶ [全民健康保險代謝症候群防治計畫-「代謝症候群管理計畫照護流程與指導手冊」](#)  
(111.08.16衛生福利部國民健康署更新)
- ▶ 全民健康保險代謝症候群防治計畫-慢性病風險評估相關注意事項(111.08.16衛生福利部國民健康署更新) 
- ▶ 全民健康保險代謝症候群防治計畫問答集(112.03.02第4版) 
- ▶ [全民健康保險代謝症候群防治計畫簡介影片連結](#)(衛生福利部國民健康署健康九九網站)
- ▶ [成人健檢院所資格申請](#)，請參考衛生福利部國民健康署「[醫事服務機構辦理預防保健服務注意事項修正規定](#)」，若有成人健檢服務申請相關請洽國民健康署張小姐(02)2522-0696/莊小姐(02)2522-0697；成人健檢醫師訓練課程請洽國民健康署蔡小姐(02)2522-0676
- ▶ 「[戒菸服務收案資格](#)」查詢，請至衛生福利部國民健康署「[醫療院所預防保健暨戒菸服務單一入口系統](#)」，若有戒菸業務相關問題請洽國民健康署-戒菸治療服務與管理窗口：(02)2351-0120；「[醫療院所預防保健暨戒菸服務單一入口系統](#)」問題請洽國民健康署：(02)2559-1971#06、#04、#03 或 (02)2522-0878。

更新日期：112-03-07



# 代謝症候群防治計畫相關事項聯絡窗口



## ◆ 申請計畫聯絡窗口

計畫申請、醫事人員異動  
醫管科院所承辦人員

06-2245678轉分機1615

## ◆ VPN操作等問題

醫管科專責窗口：朱小姐

06-2245678轉分機4515

## ◆ 費用申報問題

費用二科承辦人：黃小姐

06-2245678轉分機4145



衛生福利部中央健康保險署

南區業務組

NATIONAL HEALTH INSURANCE ADMINISTRATION-  
SOUTHERN DIVISION, MINISTRY OF HEALTH AND WELFARE

謝謝聆聽



關懷、信賴、品質、效率